LENS LIÉVIN — LE PETIT MAG

100 % INFOS - VOTRE JOURNAL GRATUIT N°09 - Du 28 mars au 10 avril 2018 - 100 % LOCAL

OSEREZ-VOUS ?

Page 3 - Cap sur la réalité virtuelle avec un espace de jeux vidéo ultra moderne à Lens.
Tentez l'expérience. Émotions garanties !

Imprimé en Picardie - Ne jetez pas ce journal sur la voie publique. Offrez-le à votre voisin !

AUBERGE
LIÉVIN

A fond les manettes !

LIÉVIN

L'année 2017 restera comme l'année de naissance d'une nouvelle industrie du divertissement. Avec ces premiers complexes de loisirs dédiés à la réalité virtuelle ou VR (virtual reality) un peu partout en France... Oui, la folie du virtuel, c'est (désormais) bien réel. Même à Lens !

Depuis l'ouverture, le mois dernier, l'établissement de la rue de Paris vit *"à fond les manettes"*. Les passionnés de jeux vidéo s'y donnent déjà rendez-vous comme l'espérait Alexandre Depretz, 30 ans, l'un des trois associés dirigeants. Originaire de Waziers, cet ingénieur à la SNCF et auto entrepreneur dans la réparation de matériel informatique et de téléphonie travaillait sur ce concept depuis deux ans, au retour d'un voyage à Los Angeles. *"Quand j'ai découvert ces machines là-bas, je voulais en ramener une mais à l'époque c'était impossible pour un particulier"*. Après un an de démarches, il a rencontré un fournisseur français de simulateurs et le rêve devenait réalité. *"Début 2017, je pouvais monter le projet, accompagné par deux amis"* raconte Alexandre, qui n'a pas hésité à implanter immédiatement six plates-formes, *"pour toucher rapidement un maximum de monde"*. Sensations fortes, aventures et découvertes garanties pour les utilisateurs qui se déplacent sur une plate forme circulaire, les pieds dans des chaussons jetables, une charlotte pour le casque et un masque jetable pour les yeux. *"Muni d'un harnais de protection, le joueur est projeté virtuellement dans le jeu. Il peut s'abaisser, faire des mouvements de bras et jambes, courir… "* explique le boss.

Cette nouvelle salle d'attractions plonge les joueurs dans des mondes ludiques et exclusifs. Les jeux vidéo importés essentiellement des Etats Unis (et de Chine) promettent une immersion totale. Pénombre assurée lorsque vous poussez la porte ! Vous entrez dans un autre monde. Une cellule de 240 m². Imaginaire, voire flippante. Une borne d'accueil, un bar, plusieurs machines câblées, des casques à volonté, les (fameuses) six plates formes, des consoles pour jeux classiques, un billard, un flipper… *"Tout est réuni ici pour vivre une expérience hors du commun. On quitte la session complètement vidé et on peut repartir zen grâce à la formule lounge"* termine Alexandre Depretz. ■

Alexandre Depretz

▼ Dans ce centre qui a coûté 100 000 € (machines comprises), le plus grand au nord de Paris, les immersions sont proscrites aux femmes enceintes, aux épileptiques, aux personnes souffrant de troubles cardiaques, aux porteurs de prothèses… Autres conditions : être âgé de 10 à 70 ans, et mesurer entre 1m 40 et 2m. Une salle permet d'accueillir des séminaires d'entreprises (60 places assises) et des évènements calendaires. Prochainement, un escape-game, un jeu pour lequel on dispose d'un certain temps pour maîtriser une mission, viendra compléter l'offre. "Je suis à l'affût des machines de dernière génération" annonce Alexandre Depretz. Sans en dire davantage mais assez pour se projeter encore un peu plus loin…

**Au Vilounge,
9 rue de Paris à Lens.
Fermeture le lundi.
Tarifs par personne : de 15€ (pour 15 minutes) à 45 € (pour une heure) et réduction à partir de 3 personnes.
Renseignements au 03 61 00 20 06 ou contact@vilounge.fr**

LEADER INTERIM LENS
RECRUTE !

PRÉPARATEUR COMMANDES (CACES 1)
ELECTRICIEN HTA – HTB
TIREUR DE CÂBLES HO – BO
TÉLÉCONSEILLER
MAÇON VRD
MANŒUVRE TP
PLOMBIER CHAUFFAGISTE
AGENT DE QUAI (CACES 1 ET 3)
CARISTE (CACES 3 ET 5)
PLAQUISTE
PRÉPARATEUR DE COMMANDES (CACES 1)

NOUVELLE ADRESSE
14-16 AVENUE DU 4 SEPTEMBRE
62300 - LENS

Leader Intérim
CDI & Formation

RENSEIGNEMENTS AU 03 21 76 06 13
INSCRIPTION POSSIBLE SUR
WWW.GROUPELEADER.COM
PARTENAIRE DU RCL

La Joconde attend !

À VENIR MARDI VERS 15-16H !!

LOUVRE-LE

Le *"dossi*
avance.
Robert écrivait à Emmanuel Macron pour lui demander d'accueillir le célèbre tableau de Vinci au Louvre-Lens. Le 10 février, à Bollaert-Delelis, les supporters sang et or, sous la bannière de la Fédération Lens United, déployaient un tifo de Mona Lisa. Le monde entier découvrait cette idée folle… Dans la foulée, une page Facebook voyait le jour puis le maire de Lens recevait une réponse de l'Elysée, signée du directeur de cabinet. *"Monsieur Macron vous adresse tous ses encouragements dans la poursuite de votre bel engagement en faveur de l'accès de tous à la culture"*. Le 1er mars, sur Europe 1, comme lors de ses vœux, la ministre de la Culture répétait *"étudier sérieusement un déplacement de la Joconde et évoquer le sujet avec le président du Louvre, Jean-Luc Martinez"*.

Et pourtant, celle qui pèse seulement 3,2 kg, n'a-t-elle pas été déclarée

us grands
par les assureurs ?
Plus sorti de Paris depuis son retour du Japon, en 1974, le tableau de la Joconde, inspecté une fois par an, affiche une fissure au dos, dans le bois du peuplier dont s'est servi Leonard de Vinci, il y a plus de 500 ans. Dans le cadre de son *"grand plan d'itinérance"* d'œuvres d'art mais aussi de spectacles, Françoise Nyssen dit être à l'écoute des propositions des techniciens pour offrir à la Joconde de nouvelles escapades. Comme l'initiative de fabriquer un prototype de caisson spécial assurant un contrôle de l'hygrométrie (taux d'humidité), de la température et de la pression, tout en maitrisant les vibrations du transport. Un tel caisson coûtant excessivement cher, le Ministère réfléchit à un mécénat qui prendrait en charge la sécurité de la toile. Prouvant ainsi sa volonté de voir l'icône du Louvre prêtée à des musées régionaux. Le sourire le plus doux du monde, au Louvre-Lens, n'est plus une utopie… ■

Une braderie populaire !

LENS

D'après les archives municipales de la ville de Lens, la première braderie aurait eu lieu en juin 1920. A l'époque, elle était accompagnée de réjouissances populaires comme des concerts et des animations en tout genre… Depuis, au printemps comme à l'automne, chaque braderie est attendue avec impatience par les commerçants et surtout les visiteurs.

L'an dernier, malgré les mesures de sécurité liées à l'Etat d'urgence, la Braderie de printemps a accueilli près de 30 000 personnes dans les rues du centre. Combien seront-elles le dimanche 8 avril prochain ? *"J'espère plus, surtout que nous avons commandé le soleil"* s'exclame Yves Sylvain, de Shopping Lens. A 78 ans, cet ancien commerçant en vêtements, croit plus que jamais au commerce lensois. *"Comme partout, nous faisons face à des fermeture et aussi à des créations. Aujourd'hui, Lens reste un pôle d'attraction important. Les "bradeux" sont en attente et ils viendront nombreux".*

Comme d'habitude, les rues Lanoy, de Paris, de la Paix et du maréchal Leclerc, le boulevard Basly et la place Jean-Jaures seront investis par environ 200 commercçants, de vêtements, chaussures et accéssoires principalement. *"Mais il y aura aussi comme d'habitude les derniers gadgets en vogue. Sans oublier les stands de restauration pour que la fête en famille soit totale"* ajoute l'ancien directeur de l'office de tourisme, créé par André Delelis, en 1996. Juste deux ans avant le Mondial 98 en France, qui passa par Bollaert, avec cet inoubliable France-Paraguay et ce but de Laurent Blanc. Un anniversaire à anticiper dès ce deuxième dimanche d'avril dans les rues lensoises…

Relancée il y a une dizaine d'années à l'initiative des commerçants de la rue de la Paix, cette braderie de printemps est attendue à plus d'un titre ! ■

Dimanche 8 avril.
De 8h à 18h.

LENS

Conseil municipal

▼ Le prochain conseil municipal aura lieu ce mercredi 28 mars à 18h à la salle Richart de l'hôtel de ville.

Temps d'échanges

▼ La municipalité lensoise organise un temps d'échanges entre habitants et élus le mardi 3 avril à 18h30 au stade Jean Moulin, rue Jean Mermoz.

Défilé grandes tailles

▼ La ville de Lens organise un défilé grandes tailles au sein de la #MJ42 le vendredi 6 avril à partir de 18h. Au programme : représentation de danses, présence de Miss ronde France 2016, tombola, petite restauration. Les fonds récoltés seront reversés à l'association Cyber Enfant. Vendredi 6 avril, de 18h à 21h, à la #MJ42, 42 rue Gambetta à Lens.
Plus d'infos sur le défilé au 07 86 71 04 33.
Entrée gratuite.

Le lycée Saint-Paul au sommet

LENS

"*Vous savez, il y a autant de classements que de journaux* " tente de minimiser Isabelle François, la chef d'établissement du lycée privé Saint-Paul de Lens. Classé dernièrement par le quotidien régional La Voix du Nord meilleur établissement du Nord et du Pas-de-Calais, tant dans la catégorie lycée d'enseignement général que dans la catégorie lycée d'enseignement professionnel, l'établissement de la ville qui regroupe 1200 lycéens pour 90 professeurs " *sans oublier la quarantaine d'autres salariés* " précise Mme François, mérite bien les honneurs. D'autant que ce même lycée arrive au 4e rang du classement national du *Monde* et au 5e rang de celui du *Parisien-Aujourd'hui en France.* En 2017, outre les indicateurs fournis par l'Education nationale, un nouveau critère est entré en jeu avec le taux de mention décroché au baccalauréat. Ici, à St-Paul, les résultats de juin dernier parlent d'eux-mêmes : 100% de réussite au Bac et 84% de taux de mention !

" *Je suis fière de ces classements qui récompensent l'action de mon équipe pédagogique, les autres membres des structures et aussi les élèves qui ont travaillé tout au long de l'année. Ce n'est pas le fait du chef d'établissement ni de son adjointe* (ndlr : Mme Desbiens) ". Ce que retient surtout cette ancienne professeur, entrée à St-Paul en 1993, avant d'en prendre la direction en 2012, c'est la valorisation des six séries (bac ES et S, STMG, ST2S, bac pro commerce et bac pro communication visuelle et pluri media). " *C'est le fruit d'une implication et d'une cohérence d'équipe du personnel enseignant et extra scolaire. Et ils mettent en plus tout en œuvre pour préparer chaque lycéen et chaque lycéenne à sa future vie professionnelle et personnelle* ".
Pour les préparer " *à leur projet de vie* ", St-Paul s'appuie sur un projet éducatif fort, autour de quatre verbes : stimuler, valoriser et accompagner chacun dans sa voie et se mettre debout ! " *On œuvre aussi à des projets européens et internationaux, avec des ouvertures sur le Québec et la Chine* " ajoute Mme François qui, en plus de la certification English first, veille avec intérêt et insistance sur l'apprentissage des langues étrangères, tel le chinois en option. ■

Disparition d'Annie Flament

LENS

Annie Flament, maire adjoint aux politiques familiales et à la petite enfance, est décédée dans sa 68e année, le 15 mars. Annie Flament est entrée au conseil municipal en 2008. Depuis, elle a œuvré en faveur du développement des centres socioculturels de la ville, avec un dévouement sans faille, sans jamais évoquer les souffrances de la maladie.
Annie Flament, qui a fait toute sa carrière dans l'Éducation nationale, avait été réélue sur la liste de Sylvain Robert en 2014. " *Annie a toujours été très attentive, très efficace, très fidèle. Dans les centres sociaux, on dit qu'on a perdu quelqu'un de la famille* " a commenté Sylvain Robert. " *Le développement des centres socioculturels, les micro-crèches… C'est elle qui a porté les dossiers, en collaboration avec les services* " a insisté le maire de Lens. " *Elle n'a jamais arrêté de travailler pour le bien des familles. Encore ces derniers jours, elle mettait la dernière main aux dossiers en vue du conseil municipal du 28 mars* ".
Le Petit Mag adresse ses plus sincères condoléances à sa famille. ■

LENS

Comédie musicale

▼ L'association Handidefence organise une comédie musicale pour collecter des fonds pour l'association " Des ailes pour Raphael ", polyhandicapé de 6 ans, dans le but de financer des programmes de rééducation pour lui et d'autres personnes atteintes du même mal.
Au programme, du live et des tableaux issus de comédies musicales et films : Notre Dame de Paris, Bodyguard, Moulin Rouge, Les dix Commandements, etc.
Samedi 21 avril, à partir de 20 h, à la salle Jean Nohain, route de Béthune à Lens.
Adultes : 7€ ; enfants : 4€.
Petite restauration.
Renseignements au 03 21 14 72 28.

De belles rencontres !

POLARLENS

Le salon Polarlens a encore réussi un tour de force malgré la vive concurrence d'un dimanche ensoleillé. Des milliers de visiteurs ont poussé les portes de la halle Bertinchamps à la rencontre des plus grands auteurs de l'univers policier. Oui, le *" Noir "* fait toujours recette et c'est tant mieux !

Cette 22e édition, qui avait pour thème le sud, a accueilli une cinquantaine d'écrivains, sous la houlette de leur parrain, Victor del Arbol. Heureux *" d'avoir retrouvé des amis de dix ans "* comme Bernard Minier ou Franck Thilliez, cet ancien policier barcelonais de 50 ans est considéré comme le leader du roman noir en Espagne. Sensible aux intrigues policières, le Préfet, Fabien Sudry, n'a pas manqué d'échanger avec lui. Présent à l'inauguration aux côtés de Sylvain Robert, le maire, de la sénatrice Sabine Van Heghe et du sous préfet, Jean-François Raffy (notre photo), le Préfet s'est porté acquéreur de quelques ouvrages…

Entre enquêtes, ateliers et débats, les visiteurs ont pris leur mal en patience pour obtenir la précieuse dédicace de Karine Giébel. La marraine de l'édition 2017 a encore volé la vedette à bon nombre de ses petits voisins de table en présentant son dernier roman *" Toutes blessent, la dernière tue "*, aux éditions Belfond.

Quant à la Foire aux livres d'occasion, vendus au kilo au profit d'associations caritatives et notamment du Noël des déshérités de La Voix du Nord, elle a connu encore un réel succès. 20 000 ouvrages placés sur 350 mètres de linéaires sont passés de main en main. A la grande satisfaction des organisateurs du Lions club de Lens, chargés de répartir les fonds pour rendre le sourire à des enfants, des malades ou des personnes en situation précaire. Le petit Tom, venu avec sa mamie, conteuse dans une maison de retraite, y a contribué sans retenue ! ■

AU COLISÉE

Molière et Le Misanthrope

Alceste hait l'humanité tout entière, en dénonce l'hypocrisie, la couardise et la compromission. Mais il aime Célimène, coquette et médisante, jusqu'à ce qu'il se rende compte de ce qu'elle est réellement. Molière critique les mœurs de la Cour et l'hypocrisie qui règne dans cette société du paraître, de la séduction. Pièce mise en scène de Brigitte Perrier. Interprétée par Julien Bonnet, Matthieu Bénéteau, Estelle Georget, Clément Eoche-Duval, Alexis Danan, Romina Hamel, Brigitte Perrier et Eric de Brosses. ■

Jeudi 5 avril à 20h. Théâtre le Colisée, à Lens. Tarif : 10€ - réduit : 7€ - jeune : 5€. Billetterie au 03 21 28 37 41.

Un duo inventif

L'un au violoncelle, l'autre à l'accordéon, François Salque et Vincent Peirani vous emmènent sur la route de la virtuosité. Du classique, ils ont cultivé le panache et la rigueur. Des musiques du monde, ils ont nourri leur imaginaire. Du jazz, ils ont développé l'envoûtement des rythmes et des palettes sonores. Ces deux artistes inventent une nouvelle langue. Certains y chercheront le jazz ; les plus sensibles y trouveront un pur bonheur musical. Peirani se fait mélodiste et rêveur. Quant à Salque, il est tout simplement phénoménal. ■

Samedi 31 mars à 20h. Théâtre le Colisée, Lens. Tarif: 10€ - réduit : 7€ - jeune : 5€. Billetterie au 03 21 28 37 41.

A la croisée des ombres

Une nouvelle exposition organisée par l'Association pour la solidarité active (APSA) qui mérite le détour. Au fil des ans, différents artistes sont venus croiser leurs regards sur notre solidarité active... Un kaléidoscope, en forme de miroir social, qui condamne les clichés et invite à la rencontre avec ceux que l'on nomme si facilement «exclus». ■

Jusqu' 17 avril. Galerie du théâtre le Colisée, à Lens. Entrée libre.

Ambiance salsa avec Dinza

Maikel Dinza est accompagné par son groupe " *Soneros de la Juventud* ". Il présente " *Regalando Corazones* ", un premier album autobiographique, nominé quatre fois au Cubadisco (Victoires de la musique cubaine). Il est considéré comme un des meilleurs espoirs de l'île de Cuba, évoluant entre salsa, timba et son moderne. Vous serez charmé par son énergie, ses mélodies et cette signature vocale au timbre unique. ■

Vendredi 6 avril, à 20h. Théâtre le Colisée, à Lens. Tarif : 15€ - réduit : 10,50€ - jeune : 7,50€. Billetterie au 03 21 28 37 41.

PUB SQ

AGENDA DE VOS SORTIES... AGENDA DE VOS SORTIES... AGENDA DE VOS SORTIES...

Expo « Bricabra... »

▼ Une salamandre qui parle, un chat-éléphant, un loup vivant chez des poules, un père troqué contre des poissons rouges, des valises pleines de merveille, un calamar moralisateur, un homme sans tête, des inventions, et bien d'autres choses encore ! Une expo, réalisée par la MJC Philippe Desforges de Nancy, et inspirée des foires anciennes...

✔ Jusqu'au 13 avril, Bibliothèque Jacques Duquesne, à Liévin. Entrée libre. Renseignements au 03 21 45 67 55.

Zimmermann quartet

▼ Ils étaient déjà venus dans le cadre de Jazz sur les terrils en 2016, façon pour eux de lancer aussi leur premier disque. Les revoilà deux ans plus tard, encore plus forts... Daniel Zimmermann au trombone, Pierre Durand à la guitare, Jérôme regard à la basse électrique et Julien Charlet à la batterie pour une nouvelle et très douce soirée jazzy...

✔ Jeudi 12 avril, à 20h, Médiathèque Robert-Cousin, à Lens. Tarifs : 10 ; 7 et 5 €. Renseignements au 03 21 69 08 30.

La peur de Zweig

▼ La peur est la pire des ennemies. Stephan Zweig excelle dans la description des tourments intérieurs de ses héros. " La peur " en est le meilleur exemple. Cette pièce de théâtre, jouée notamment par Hélène Degy, nominée aux Molières, s'inspire de l'univers d'Hitchcock et de son film " Fenêtre sur cour ". Palpitations garanties, surtout un vendredi 13 !!!

✔ Vendredi 13 avril, à 20h. Théâtre Le Colisée, à Lens. Tarifs : 15 €, 10,50 € et 7,50 €. Billetterie au 03 21 28 37 41.

Le principe d'Archimède

▼ Par la compagnie grand Boucan. Intrique au cœur d'une piscine municipale. La rumeur s'infiltre dans les vestiaires et infecte les rapports entre hommes et femmes. Forte tension...

Jil Caplan

✔ Vendredi 30 mars, à 19h. Espace culturel la Gare, Ecoquartier 4/5 sud, rue de la Gare, Méricourt. Gratuit. Tél : 03 91 83 14 85.

C'est quoi être une femme ?

▼ Compagnie Sirènes. Lecture spectacle (à partir de 14 ans) au carrefour des différentes facettes de la femme qui livre la parole de l'expérience vécue.

✔ Vendredi 6 avril, 19h. Maison de l'art et de la communication, Sallaumines. Gratuit sur réservation. Tél : 03 21 67 00 67

Wish you were here

▼ Par Guy Alloucherie et Marie Bouts de la compagnie HVDZ. C'est un duo d'artistes qui illustre une histoire qui retrace les parcours, les obstacles, les avancées et les reculs, et qui revient sur les moments forts et faibles d'une compagnie de théâtre.

✔ Jeudi 12 avril à 19 h. Fabrique théâtrale de culture commune, à Loos-en-Gohelle. Entrée libre sur réservation au 03 21 14 25 55.

SOL

▼ Par Thomas Suel. Seul en scène, il offre un poème qui célèbre notre identité et nos différences, les ombres et lumières, entre... sol et ciel !

✔ Vendredi 13 avril, à 19h. Espace culturel La Gare, Méricourt. Gratuit. Réservations au 03 91 83 14 85.

Liebman Renégat

▼ C'est l'histoire d'un père, d'un enfant juif qui a traversé le nazisme en perdant son grand frère. Récit d'un homme engagé. Poignant.

✔ Vendredi 13 avril, à 20h 30. Espace Ronny Coutteure, à Grenay. Tarifs : 6, 4, 3 et 2 €. Billetterie au 03 21 45 69 50.

Jil Caplan

▼ Quelle belle idée d'avoir programmé Jil Caplan dans le cadre du festival " Les enchanteurs " ! A Méricourt, ce sera le grand retour de la chanteuse française de pop, Lauréate des Victoires de la musique, en 1992, en tant que meilleur espoir féminin. Avec son timbre de voix singulier et son phrasé parisien, elle a séduit un large public. Ne la loupez surtout pas, elle est si rare en concert...

✔ Samedi 7 avril, à 20h 30. Espace culturel La Gare, Méricourt. Tarifs : 9, 12 et 15 €. Billetterie au 03 21 49 21 21.

Femme, femme, femme

▼ Par les Divalala. Ce sera la fièvre du vendredi soir à Mazingarbe avec ces trois nanas-là... au registre de la variété française sous toutes ses facettes. Un spectacle décalé avec autant de tubes qui ont survécu aux années...

✔ Vendredi 6 avril, à 20h. Espace culturel La ferme Dupuich, à Mazingarbe. Tarif : 5 € et gratuit pour les moins de 12 ans. Billetterie au 03 21 69 20 90.

Presque oui

▼ Le festival Les enchanteurs fête (déjà) les 20 ans de Presque Oui ! Thibaut Defever, à la guitare, revisite des années de chansons.

✔ Mardi 10 avril, 20 h 30. Maison de l'art et de la communication, à Sallaumines. Rens. 03 21 67 00 67.

Garde républicaine

▼ Dans le cadre des commémorations de la guerre 14-18, l'orchestre de la Garde républicaine donnera un récital sous la direction du lieutenant colonel Sébastien Billard.

✔ Dimanche 8 avril, Le Casino d'Arras, à 16h. Tarif 10 et 6 €. Billetterie : 03 21 16 89 00.

Un nouvel Arc-en-Ciel !

LIÉVIN

La salle de spectacle du centre Arc-en-Ciel a profité des dernières vacances d'hiver pour se refaire une beauté. Point besoin de la conjonction du soleil et de la pluie pour retrouver de belles couleurs, juste une équipe de professionnels dédiée à sa métamorphose…

Les 280 sièges de la salle principale étaient d'origine. Ils n'avaient pas été changés depuis l'ouverture du Centre, en 1989. La tribune rétractable et la fosse nécessitaient également une *" révision générale "*. Ce qui fut réalisé dans les temps… L'ensemble des sièges (assise, dossier et accoudoir) a été changé, avec une numérotation brodée sur le tissu rouge. L'ensemble de la visserie et de la mécanique des sièges rétractables a été remplacé. La tribune a été entièrement révisée (niveau des paliers, réglages, graissage, changements des roues …) ainsi que la fosse, restaurée (coût total des travaux : 56 000 €). Depuis près de trente ans, le centre Arc-en-Ciel, implanté au cœur de la ville (place Gambetta), s'attache à offrir une programmation artistique variée et de qualité, en complément des salles aux alentours regroupées autour de *" Scènes associées "*. Arc en Ciel propose une saison jeune public en semaine, ainsi que des spectacles familiaux le dimanche après-midi. Et tout au long de l'année, il défend les couleurs de la chanson francophone en particulier, mélangeant artistes confirmés et talents en devenir, régionaux ou d'ailleurs. Rappelons aussi que ce centre, dirigé par Charles Thiollier, dispose d'une galerie d'art contemporain occupée actuellement par un photographe d'artistes, Thomas Muselet, (jusqu'au 28 avril). ■

Renseignements sur les séances de cinéma du dimanche gratuites au 03 21 44 85 10.

LIÉVIN

Lectures

▼ Lectures " Couple, mode d'emploi " ou pourquoi les hommes ne peuvent-ils faire qu'une seule chose à la fois ? Pourquoi les femmes n'ont-elles pas le sens de l'orientation ? ... Fabrice, Nathalie et Cathy brossent avec délire toutes les scènes de la vie de couple avec ces situations amusantes.
✔ Vendredi 6 avril, à 19h. Bibliothèque Jacques Duquesne, place Gambetta. Entrée libre. Renseignement au 03 21 45 83 90.

Souliers de sable

▼ C'est un voyage initiatique " poétique " en mots, sons et images pour jeune public, à partir de 3 ans, mis en scène La manivelle théâtre.
✔ Vendredi 13 avril, à 18h 30, au centre Arc en ciel. Tarifs : 6, 5 et 3 €. Tél. 03 21 44 85 10.

BÉNIFONTAINE

Pâques aux Cytises !

▼ La Communauté d'agglomération Lens-Liévin organise une chasse à l'œuf au parc des Cytises, à Bénifontaine, le dimanche 1er avril, de 12h à 18h 30. Animations gratuites sur place avec notamment jeux gonflables. Sans oublier une grande distribution gratuite de chocolats. Evidemment !

Les classes de mer toujours en vogue

LIÉVIN

Qui ne se souvient pas d'un séjour en classe de mer ou de neige ? La municipalité de Liévin poursuit cette tradition à la plus grande joie actuellement de 193 écoliers issus de neuf classes élémentaires.

Comme chaque début d'année, de nombreux écoliers partent en classe de mer. Cette aventure a pour but de consolider leur apprentissage pédagogique en favorisant le contact direct avec l'environnement naturel ou culturel, mais aussi avec des professionnels dans leur milieu d'activités. Durant leur séjour, les élèves continuent de suivre des cours traditionnels. Sortie guidée, pêche à pied, construction de cerf-volant, char à voile, observation des phoques, visite de Nausicaa à Boulogne-sur-Mer, une multitude d'activités sont proposées lors de ces semaines de découverte du littoral. Les élèves des écoles Berteloot, La Fontaine et Petits-Bois ont ouvert le bal des séjours à Berck. Ils sont partis du 12 au 16 mars. Ils ont découvert la baie d'Authie, ses phoques et ses vasières. Du 19 au 23 mars, ce fut au tour des élèves de CP et CE1 de l'école Brossolette. Enfin, du 9 au 13 avril, les CM1 et CM2 des écoles Jacques Prévert et Jean-Jaurès élémentaire partiront vivre cette belle expérience de découverte d'un nouveau territoire et de l'écosystème marin. ■

LE PETIT MAG - ÉDITION LENS-LIÉVIN

Le Petit Mag est une publication bimensuelle gratuite éditée par la SAS Editions Le Petit Mag. Siège social : Espace Créatis, 6, avenue Archimède, 02100 Saint-Quentin. Tél. : 03 23 08 26 58. Associés fondateurs : Bertrand Duchet, Erick Leskiw et Laurent Marly. Dépôt légal : à parution. ISSN : enregistrement en cours. Impression : Rotocentre (ZA du chant aux Oiseaux, 80800 Fouilloy). Conception pub : Pierre Wastiaux (Gekko Communication). Toute reproduction, représentation, traduction ou adaptation, intégrale ou partielle, quel qu'en soit le procédé, le support ou le média, est strictement interdite sans l'autorisation des Editions Le Petit Mag.
Vous souhaitez passer une annonce publicitaire ? Appelez le 06 27 13 41 49. Mail : pbarbautmag@gmail.com

Services aux particuliers

Pour la Mise à Disposition de Personnel

Rénovation
Peinture,
Enduit,
Tapisserie,
etc...
MOINS DE 2H -50%

Jardinage
Entretien des massifs,
Taille de haies,
Tonte de pelouses,
Débroussaillage
RÉDUCTION -50% FISCALE

Petits travaux
Petites réparations,
Pose d'étagères,
Pose de rideaux,
etc...
MOINS DE 2H -50%

Tâches domestiques
Préparation repas,
Couture, Ménage,
Repassage
RÉDUCTION -50% FISCALE

la SAPI vous prête Main Forte!

03 21 43 93 93
25 Rue de la Gare - 62300 LENS
Du lundi au Vendredi
de 8h30 à 12h30 et de 13h30 à 17h30
www.sapi-lens.fr

N° agrément simple : SAP/351202213 - Convention 062 1600 30

SAPI
Service d'Aide au Placement par Intermédiaire

LOUVRE-LENS

Un trophée dans la galerie

A l'occasion de la journée internationale des droits des femmes, Marie Lavandier s'est vu remettre le Trophée des Femmes du Tourisme, en tant que directrice du musée du Louvre-Lens.

Depuis 2010, ce trophée récompense des femmes qui, par leur action, permettent de faire rayonner la France en tant que destination touristique. L'édition 2018 avait pour thème " *Elles subliment la France* " et mettait à l'honneur le savoir faire, la culture et la gastronomie. Marie Lavandier a été récompensée dans la catégorie " *Culture* ", pour son action en faveur du rayonnement international du musée, tout en restant à l'écoute des

Marie Lavandier
©Gautier Deblonde

visiteurs et proche du territoire. Elle a reçu ce prix en présence de Diana Hounslow, directrice de l'ADRT Pas-de-Calais Tourisme, et de Sophie Wilhelm, directrice de l'Office de Tourisme de Lens-Liévin.

Inauguré en décembre 2012, le musée du Louvre-Lens a accueilli plus de 2,8 millions de visiteurs, dont 20 % de touristes internationaux, originaires de 85 pays. ■

En avril l'Iran à l'honneur

Le Cantique des oiseaux
© JM Lobbé

Tout au long du mois d'avril, l'Iran est à l'honneur en musique, théâtre et cinéma sur la Scène du Louvre-Lens, en écho à la nouvelle exposition " *L'Empire des roses. Chefs-d'œuvre de l'art persan du 19e siècle* ".

Percussions et musique classique, cinéma d'Abbas Kiarostami ou encore mythes fondateurs de la Perse antique : autant de rendez-vous mêlant poésie et réalisme, à l'image de la création iranienne contemporaine. ■

PROGRAMME

✔ *Le Goût de la cerise*
Mercredi 4 avril à 20h. Durée 1h40. Tarifs : 3 à 5 €

✔ *À la rencontre d'une œuvre*
Jeudi 5 avril à 18h. Durée conférence + film 2h15. Tarifs : 3 à 5 €

✔ *Ensemble Chemirani*
Samedi 7 avril à 19h. Durée 1h30. Tarifs : 10 à 14 €

✔ *Ten*
Mercredi 11 avril à 20h. Durée 1h35. Tarifs : 3 à 5 €

✔ *Voyage en Orient*
Samedi 14 avril à 19h. Durée 1h. Tarifs : 10 à 14 €

✔ *Le Cantique des oiseaux*
Samedi 21 avril à 19h. Durée 55 min. Tarifs : 5 à 10 €

Renseignements et réservations : 03 21 18 62 62 ou sur www.louvrelens.fr

Un week-end gratuit

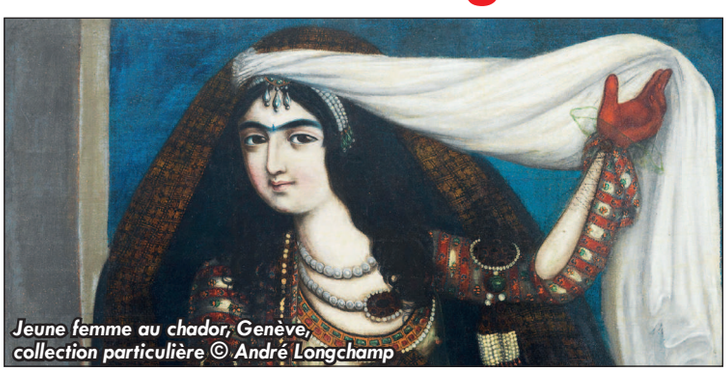
Jeune femme au chador, Genève, collection particulière © André Longchamp

Avant ou après la chasse aux œufs, prenez en famille ou entre amis la direction du Louvre-Lens. Ouverte au public depuis le 28 mars, la nouvelle exposition " *L'Empire des roses* " au musée du Louvre-Lens sera exceptionnellement gratuite pour tout le week-end de Pâques, du samedi 31 mars au lundi 2 avril. Les familles pourront participer à une visite-enquête inédite. Au fil d'énigmes à résoudre, la cour des Shahs d'Iran révèle ses mystères et ses beautés !

✔ Exposition " *L'Empire des roses* ". Du 28 mars au 23 juillet. Ouvert tous les jours, sauf le mardi, de 10h à 18h.

✔ Ouverture exceptionnelle jusqu'à minuit le samedi 19 mai à l'occasion de la Nuit des musées. Tarifs : gratuit pour les moins de 18 ans / 18-25 ans : 5 € / plein tarif : 10 €. Gratuité du samedi 31 mars au lundi 2 avril.

✔ Visite-enquête " *L'énigme qajare* ". Tous publics dès 4 ans. Samedi 31 mars, dimanche 1er et lundi 2 avril, en continu à partir de 14h30 (dernier accès à 16h30). Également le jeudi 10 mai (Ascension) et le lundi 21 mai (Pentecôte). Gratuit, sans inscription : se présenter au bureau des enquêtes à l'entrée de l'exposition. Durée : 1 h. ■

Le plein à Bollaert !

LENS

Après sa mauvaise série en cours à Bollaert-Delelis (4 défaites et 1 nul en 5 matches), le RC Lens a une chance inouïe de se mettre définitivement à l'abri d'une relégation en National qui ferait désordre et qui serait surtout préjudiciable pour le club centenaire. En effet, le calendrier lui offre deux rencontres de championnat d'affilée à la maison face à Châteauroux, qui rêve encore du podium, puis Nancy (18e), qui vise le plus rapidement possible le maintien en ligue 2.

©MaxPPP

Pour Lens et Nancy, ex-clubs et amis de l'élite, la menace d'une fin de saison stressante est toujours réelle. L'équipe d'Eric Sikora (15e avec 31 points et donc 3 points d'avance sur le barragiste) dispose néanmoins d'un avantage certain avec 5 matches à disputer en Artois (Châteauroux et Nancy donc, puis Le Havre, Paris FC et Auxerre pour terminer) contre 3 à l'extérieur (Niort, Ajaccio et Tours). Autre avantage non négligeable pour le RCL, une différence de buts nettement meilleure que tous ses adversaires directs (0). A moins de deux mois du baisser de rideau sur une saison à oublier vite, l'heure est donc à l'union sacrée. Dirigeants, joueurs et supporters l'ont compris et se sont retrouvés récemment autour d'une même table pour faire une énième fois table rase d'un contexte difficile, peu en adéquation avec les valeurs du club. Avec une seule chose en tête, faire le plein de points lors des deux prochains matches à Bollaert-Delelis !

A cœurs vaillants, rien d'impossible Messieurs ! ■

Agenda Ligue 2

✔ Lundi 2 avril, 20h 45 : Lens – Châteauroux (31e j)

✔ Lundi 9 avril, 20h 45 : Lens – Nancy (32e j)

✔ Vendredi 13 avril, 20h : Niort – Lens (33e j)

BULLY-LES-MINES

Gardes à l'honneur

Lors de la dernière assemblée générale des gardes d'honneur de Notre-Dame-de-Lorette, le maire Christian Champiré a remis l'insigne des 20 ans à l'un d'entre eux, Alain Lempes. Par ailleurs, le groupe des gardes d'honneurs de Bully, Grenay, La Comté et Mazingarbe a reçu le renfort de douze nouveaux membres (4 femmes, 8 hommes). Notons aussi une modification au sein du bureau avec l'arrivée de Christian Boillet. ■

WINGLES

Décès de Francine Goodwin

Adjointe aux affaires sociales depuis juillet 2017 et élue au conseil municipal depuis 2008, Francine Goodwin est décédée à l'âge de 68 ans.

Nous sommes tous très tristes, commente Maryse Loup. Nous perdons une proche, nous étions un peu sa deuxième famille ". Socialiste convaincue, Francine Goodwin était très appréciée du monde associatif. En juillet 2017, elle avait hérité des affaires sociales, tout en conservant la délégation des seniors.

" Elle était totalement impliquée et à la hauteur de sa tâche ", déclare encore le maire de Wingles. ■

BROCANTES

à venir

▼ à venir

JEUX

Le coin du jardinier

En hiver, protégez vos rosiers

Elie Delval
Rosiériste
des Hauts-de-France

Texte.

JARDINIER

AVION

Futsal : si près !

Si l'AS Avion futsal avait fait de l'accession en division 2 sa priorité (1er avec 11 victoires en 12 matches), elle comptait encore passer un petit tour en coupe de France. Et ce malgré l'opposition, représentée le week-end dernier en huitième de finale par l'ACASA Paris, actuellement 5e de division 1, fort de la présence dans ses rangs du meilleur buteur du championnat de France, Renatinho (23 buts).
Le miracle n'a finalement pas eu lieu pour les Avionnais malgré le soutien de leurs supporters et une farouche volonté de franchir l'écueil parisien. Les joueurs de Rabah Rebattachi ont été battus avec les honneurs 4-5 (2-3). Place désormais au championnat et à une montée qui leur tend les bras !

200 arbres plantés

A l'initiative de la CALL et de Canopée reforestation, avec l'aide de la commune et Unis-cité, une vingtaine d'enfants de 8 à 10 ans de l'accueil de loisirs du mercredi ont planté 200 arbres d'essences régionales sur la zone d'activités des 14 (future plate forme Intermarché). Encadrés de leurs animateurs, et en présence de MM. Tellier et Robert, maire d'Avion et président de la CALL, ils ont mis en terre tilleuls, merisiers, bouleaux, érables ou encore fusains. Rappelons que l'objectif de la CALL est de replanter 18 000 arbres sur le territoire…

Quai de bus à venir

Le quai de bus dédié à la desserte des enfants permettant d'accéder en toute sécurité à la Maison de l'enfance Jacqueline Poly sera opérationnel en ce début avril. Enrobé, trottoirs, signalisations et mobilier urbain ont été réalisés comme prévu. Un nouvel aménagement bienvenu Cité Saint-Antoine !

HARNES - VOLLEY

Le VCH tout en haut

Après avoir retrouvé des couleurs face à Poitiers (1-3) et la première place du classement des play-down Elite, le volley-club harnésien a confirmé sa place de leader face à Sens (3-2). Pour ce dernier rendez-vous de la phase aller des play-down, les demoiselles ont rassuré et assuré l'essentiel, laissant Poitiers derrière.

✔ Samedi 7 avril, 18h, salle Marechal : VC Harnes - Halluin

Le HVB sur la bonne voie

Face à la lanterne rouge, Strasbourg, les garçons de Harnes ont ramené une facile victoire (3-0), leur assurant de croire plus que jamais à un maintien attendu avec impatience par dirigeants, élus et supporters. Avec cette troisième victoire en quatre matchs, le HVB est en effet sur la bonne voie pour rester au sein de l'Elite.

✔ Samedi 7 avril, 20h, VC Bellaing/ Porte du Hainaut – Harnes VB

Votre météo de la semaine

??????????????

Vendredi 18	Samedi 19	Dimanche 20	Lundi 21	Mardi 22	Mercredi 23	Jeudi 24
?? ????? ???????? ?° / ?°	?? ????? ???????? ?° / ?°	?? ????? ???????? ?° / ?°	?? ????? ???????? ?° / ?°	?? ????? ???????? ?° / ?°	?? ????? ???????? ?° / ?°	?? ????? ???????? ?° / ?°

Votre horoscope selon Benjamin Duroc

Bélier ?????	Taureau ?????	Gémeaux ?????
Cancer ?????	Lion ?????	Vierge ?????
Balance ?????	Scorpion ?????	Sagittaire ?????
Capricorne ?????	Verseau ?????	Poisson ?????

INFOS PRATIQUES

LENS

- ✔ Mairie : 03 21 69 86 86 - N° d'astreinte (18 h à 9 h) : 03 21 08 03 03
- ✔ Commissariat : 03 21 13 50 00 - Police : 17 - Pompiers : 18 - Samu : 15
- ✔ Médecin de garde : 03 21 69 86 86 - Pharmacie de garde : 0 825 742 030
- ✔ Maison de la Justice et du Droit : 03 91 83 01 10
- ✔ Dépannage électricité : 0810 33 39 59 - Dépannage gaz : 0810 43 36 59
- ✔ Médiathèque Robert-Cousin (route de Béthune) : 03 21 69 08 30
- ✔ Théâtre Le Colisée (12, rue de Paris) : 03 21 28 37 41
- ✔ Halle des sports Pierre-de-Coubertin (rue du Chemin-Vert) : 03 21 43 39 72
- ✔ Cinéma Familia (rue Edouard-Depret à Avion) : 03 21 67 01 66

LIÉVIN

- ✔ Mairie : 03 21 44 89 89
- ✔ Commissariat : 03 21 44 51 51 - Police : 17 - Pompiers : 18 - Samu : 15
- ✔ Médecin de garde : 03 21 71 33 33 - Pharmacie de garde : 0 825 742 030
- ✔ Protection maternelle infantile (PMI) : 03 21 44 55 55
- ✔ Dépannage EDF : 0 972 675 062 - Dépannage gaz : 0 800 47 33 33
- ✔ Bibliothèque Jacques-Duquesne (place Gambetta) : 03 21 45 83 90
- ✔ Arena Stade couvert (chemin des Manufactures) : 03 21 44 02 44
- ✔ Piscine Nauticaa : 03 21 44 69 56
- ✔ Cinéma Pathé Liévin (rue François-Courtin à Liévin) : 0 892 69 66 96

LA ROUTE DU LOUVRE

Région Hauts-de-France

DIMANCHE 13 MAI 2018

ORGANISÉE PAR

LIGUE HAUTS-DE-FRANCE ATHLE

Région Hauts-de-France

MEL MÉTROPOLE EUROPÉENNE DE LILLE

Communauté d'Agglomération de Lens-Liévin

Kalenji By DECATHLON

AG2R LA MONDIALE

LOUVRE Lens

CAISSE D'EPARGNE HAUTS DE FRANCE BANQUE PARTENAIRE

Lesieur

Nord le Département

St-Yorre

LA VOIX DU NORD

3 hauts-de-france

ENEDIS L'ELECTRICITE EN RESEAU

ville de lille

Loos en Gohelle

ville de Lens

orange

SNCF

Tadao

Keolis

Le Carrefour de la Fleur

Plantes, Fleurs, Jardinage...

SPÉCIAL PÂQUES !

CENTRE DE TABLE
A PARTIR DE
1€95

COUPE DE CHOCOLAT
A PARTIR DE
5€95

PANIER GOURMAND
A PARTIR DE
9€95

GRAND CHOIX DE COMPOSITIONS ET BOUQUETS
A PARTIR DE
9€95

Le Carrefour de la Fleur
Rue Malik Oussekine
62640 - Montigny-en-Gohelle
Tél. 03 21 13 96 85

Le Carrefour de la Fleur
57, rue Pierre Sémard
62210 - Avion
Tél. 03 21 78 49 89

Le Carrefour de la Fleur
Rue 19 mars 1962
62217 - Achicourt
Tél. 03 21 15 90 01

Le Carrefour de la Fleur
30 Bis r Jules Ferry
62970 - Courcelles-les-Lens
Tél. 03 21 77 99 25